

Monteren. Kvik-keuken

Gefeliciteerd met uw nieuwe Kvik-keuken!

Voordat u de eerste maaltijd kunt bereiden, moet u nu eerst de montage uitvoeren. Met deze handleiding willen wij u op de montage voorbereiden om zo voor een goed proces en het beste resultaat te zorgen.

Ook vindt u er een aantal goede tips voor hoe u enkele taken iets slimmer kunt oplossen.

Deze handleiding vertelt niet hoe de afzonderlijke kasten in elkaar moeten worden gezet. Dat blijkt uit de montagehandleidingen die bij de afzonderlijke producten zijn geleverd.

Voordat u met het in elkaar zetten van de keuken begint, raden wij aan om de dozen te sorteren. Zo weet u wat bij de hoge kasten, onderkasten enz. hoort en op die manier houdt u het overzicht.

Als een onderdeel defect is, moet u dit niet in elkaar zetten en kunt u ons vragen om u zo snel mogelijk een onderdeel zonder defecten te leveren.

Vouw de handleiding uit en daarna: veel werkplezier!

kvik ®

Vorbereiding

Muren



Oneffenheden in de muur

Onderzoek de muur altijd op oneffenheden en scheefheid, aangezien dat van grote invloed kan zijn op het eindresultaat. U kunt hiervoor het beste een waterpas gebruiken. Kleinere oneffenheden kunt u eventueel zelf plamuren. Als de oneffenheden groter zijn, raden wij aan contact op te nemen met een vakman.

Vloer



Oneffenheden in de vloer

Controleer de vloer ook op oneffenheden en scheefheid. Net als bij de muur kan dit van grote invloed zijn op het eindresultaat. Als u voor een traditionele plint hebt gekozen, moet u het hoogste en laagste punt van de vloer op de muur markeren. Met deze punten moet u rekening houden voordat u de plint zaagt en monteert.

Hoeken



Loodrechte hoeken

Voor het eindresultaat is het belangrijk, dat de hoeken loodrecht zijn. Die meet u met een hoekmeter. Als de hoeken niet loodrecht zijn (d.w.z. dat de afstand tussen hoek en muur groter dan 6 mm is), moet u contact opnemen met een vakman om problemen te voorkomen.

Montage

Plint



Een vaste plint monteren

Als u een traditionele vaste plint moet monteren, is het belangrijk om op oneffenheden in de vloer te letten. Bij oneffenheden kunt u blokjes onder het plintframe schuiven, maar het kan dan wel nodig zijn om de hoogte van de blokjes afzonderlijk aan te passen. Let op: het is belangrijk om te controleren of de plint waterpas is voordat u er kasten op monteert. Let er ook op, dat het nodig kan zijn om de hoogte van de plint aan te passen. De plint is voor de hele keuken belangrijk. Daarom raden wij aan, dat u voorzichtig en precies werkt en gebruik maakt van een fijntandige zaag.

LET OP! De plint is standaard 12 cm hoog. Met een 80 cm kast en een werkblad van 3 cm wordt de bladhoogte 95 cm. Als u een lagere hoogte wilt, moet u de plint verlagen. Let erop dat de plint voor de stevigheid alle kastverbindingen moet ondersteunen.

Hoekkasten



U moet altijd eerst de hoekkast monteren

Controleer eerst of de kast loodrecht en waterpas is voordat u gaten in de muur boort. Controleer ook of de kast op de juiste hoogte komt te zitten. Denk eraan dat u de hoogte van de plintpoten eenvoudig kunt aanpassen.

Tip!

Als u een hoekcarrousel hebt gekocht, is het handig om deze te monteren voordat het werkblad erop wordt gelegd. Dat maakt de montage van de hoekcarrousel veel eenvoudiger.



Tip!

Boor het gat rechtstreeks door de kast en in de muur. Verwijder de kast, breng keilbouten aan en plaats daarna de kast terug. Daarna kunt u de schroeven monteren. Slim!

LET OP: Als de plintpoten niet met schroeven in de onderplaat zijn bevestigd, kunnen ze afbreken!

Onderkasten

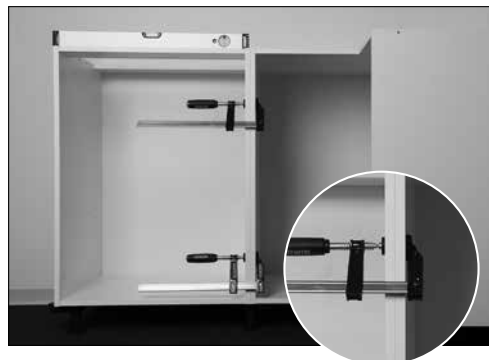

De onderkasten ernaast

Als de hoekkast op zijn plaats zit, kunt u nu de ernaast gelegen kasten op dezelfde manier monteren als de hoekkast. U kunt een tafelklem gebruiken om de nog niet gemonteerde kast vast te zetten. Zorg er vóór de montage voor dat alles waterpas is. Pas als de kasten aan de muur zijn gemonteerd, zet u ze aan elkaar vast.

LET OP! U hebt altijd een "eindzijde" - in het dagelijks leven een "zichtzijde" genoemd. Deze kan bijvoorbeeld gefineerd zijn en dus de normale ombouwzijde vervangen. De zichtzijde mag niet op de ombouwzijde worden gemonteerd.

Installaties

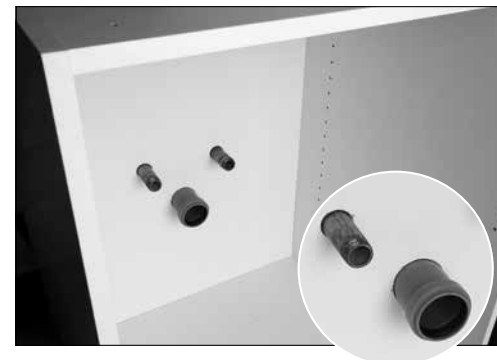

Gaten voor loodgieter - en elektrische installaties

Uiteraard zijn de gaten voor de loodgieterinstallaties belangrijk. Daarom moet u de positie en grootte van de gaten samen met uw loodgieter bepalen. Wij raden ook aan om de elektrische installaties voor bijvoorbeeld de afwasmachine en verlichting samen met een elektricien te plannen.

LET OP! Normaal gesproken is het eenvoudiger om vóór de montage van de gootsteenkast alle gaten voor loodgieterinstallaties, zowel in de achterplaat als in de kant van de kast, te maken.

idit

Uw type muur bepaalt welk type keilbouten u moet gebruiken. Daarom levert Kvik geen keilbouten voor de montage. Controleer van tevoren welk type muur u hebt, zodat u de juiste montageset bij Kvik kunt kopen.

Hoge kasten



Een hoge kast monteren

Hoge kasten worden op dezelfde manier gemonteerd als de onderkasten. Denk ook hier erom, dat de kast loodrecht en waterpas staat.

Bovenkasten



Bovenkasten monteren

Net als bij de onderkasten moet u beginnen met de hoekkast. Als u een hoge kast gemonteerd hebt, gebruikt u deze om de positie van de bovenkasten te bepalen. Als u geen hoge kast hebt, raden wij aan om uw bovenkasten ongeveer 500 mm boven de geplande bladhoogte te plaatsen. Bepaal de bovenste maat van de hoge kast of gebruik de aanbevolen 500 mm en markeer de hoogte op de muur. Vanaf deze markering meet u 15,5 cm naar beneden af. Dat is de onderkant van het ophangblokje. Houd het ophangblokje tegen de muur en markeer met een potlood de twee gaten in het blokje. Boor de gaten en breng keilbouten aan. Daarna plaatst u de kast en monteert u de schroeven.

LET OP! In de montagehandleiding staat of het voor de stevigheid nodig is om hoeken in de bovenkast te monteren.

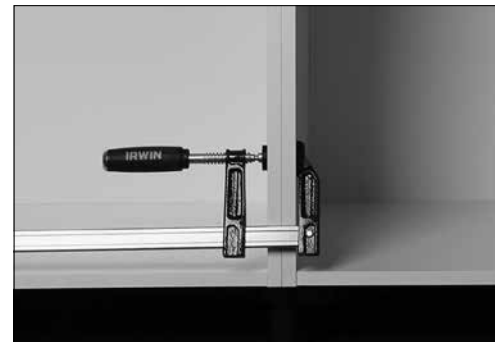

De bovenkasten ernaast

Nu kunt u de kasten ernaast monteren. Dit gaat volgens precies dezelfde methode als bij de hoekkast. Ook hier kunt u een tafelklem gebruiken om de nog niet gemonteerde kast vast te zetten. Pas als de kasten aan de muur zijn gemonteerd, zet u ze aan elkaar vast.

Verlichting e.d.



Tipi

Als u kasten met verlichting aan de boven- en/of onderkant hebt gekocht, moet u eraan denken kabels e.d. te monteren voordat u de kast aan de muur monteert. De kabels moeten namelijk verborgen zijn.

LET OP - het kan handig zijn om de gaten voor de afzuigkap en andere installaties te zagen voordat u de kast aan de muur monteert.

Werkblad



Het werkblad aanpassen

Nu begint uw nieuwe keuken echt ergens op te lijken en is het tijd om een mooi werkblad te plaatsen.

Lengterichting: meet de totale lengte van de onderkasten op. Denk eraan te bepalen hoe groot de oversteek op het werkblad moet worden en tel deze maat bij de lengte van de onderkasten op.

Breedterichting: Meet de diepte van de onderkasten incl. fronten en tel hier de gewenste oversteek van het werkblad bij op. Houd rekening met de voeg met de achterwand en trek 3 mm af van deze afstand.

Bij een werkblad van 600 mm diep hoeft de diepte niet te worden aangepast, tenzij de wand erachter ongelijkmatig is.

Tipi

Het werkblad korter maken

Als u een cirkelzaag gebruikt, moet u ervoor zorgen dat het werkblad met de achterkant omhoog ligt. Bovendien moet u een richtlineaal langs de snijlijn aanbrengen. Ten slotte moet u de rand met polyurethaansiliconen afdichten, zodat er geen vocht kan binnendringen.

Spoelbak



Gat voor spoelbak

Voordat u het gat voor uw spoelbak zaagt, moet u goed weten wat de positie ervan is ten opzichte van de kasten, de loodgieterinstallaties en andere apparatuur die met de spoelbak te maken hebben. Daarna markeert u de grootte van de spoelbak door deze omgekeerd op het werkblad te leggen en op de onderkant van het werkblad af te tekenen. Meet de breedte van de kraag van de spoelbak op en teken dit net als de eerste schets van de spoelbak af. Boor een gat in het afgetekende gebied en zaag daarna met een steekzaag.



De spoelbak monteren

Gebruik de montagehandleiding van de spoelbak om deze in het werkblad te monteren.

LET OP! Het is belangrijk dat de verbinding tussen de spoelbak en het werkblad waterdicht is. Dat doet u door de rand van spaanplaat met bijvoorbeeld siliconen af te dichten.

Werkblad



Het werkblad monteren

Gebruik voor de montage de montagehandleiding van het werkblad.

LET OP! Boor gaten voor zoals beschreven in de handleiding. Als u dat niet doet, kunnen reclamaties vanwege scheve en gebarsten werkbladen of het binnendringen van water in de verbindingen op grond van een foutieve montage worden afgewezen.

LET OP! Bij op maat gemaakte werkbladen zit een nauwkeurige beschrijving van de manier waarop het blad juist wordt gemonteerd. Het is belangrijk dat u dit goed doorleest voordat u met de montage begint.

Kookplaat



De kookplaat monteren

Deze montage verloopt in principe op dezelfde manier als bij de spoelbak. Denk er echter aan, dat het nodig kan zijn om in de kastombouw te zagen als de kookplaat breder is dan de kastombouw.

LET OP! Er kunnen ook speciale regels gelden bij de montage van een afzuigkap boven een gasfornuis.

Oven



De oven monteren

Bij het monteren van de oven raden wij aan dat u hulp vraagt bij het tillen. U mag de oven nooit aan de handgreep van de oven deur optillen. Schroef de oven met behulp van de gaten in de oven vast aan het kastframe.

LET OP! Gebruik altijd de bij de oven meegeleverde handleiding.

Afwasmachine



Montage in X-Large-keuken

Als u een X-Large-keuken hebt gekocht, moet u boven de afwasmachine een 19 mm plaat (artikelnr. 000-K11154/035-K11154/076-K11154) monteren in het verlengde van de andere kasten. De plaat is nodig vanwege de lagere plint van de X-Large-keuken, maar u kunt de laden wel optimaal benutten. Zet de afwasmachine op de gewenste plek. Als de vloer oneffen is, compenseert u dit door de pootjes van de afwasmachine af te stellen. De plintpoten zijn van 85 tot 120 mm verstelbaar.

LET OP! Als u een geïntegreerde X-Large-afwasmachine hebt gekocht, moet de plint onder de afwasmachine minimaal 90 mm zijn - anders past de deur niet.

Afstandhouders

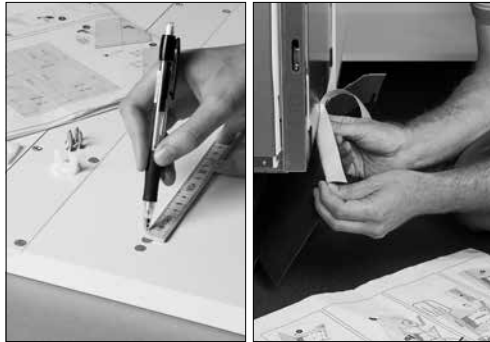

Deur voor geïntegreerde afwasmachine

Bij de afwasmachine zit een handleiding voor de montage van de deur op de geïntegreerde afwasmachine.

LET OP! Ten opzichte van de handleiding moet de positie 2,5 cm worden verlaagd op X-Large-keukens en 1,0 cm op Mano-keukens. Dat komt door de lagere plint bij deze twee keukentypes. Bij BasiQ-keukens moet u de boormal niet verlagen!

LET OP! Monteer de meegeleverde dampremmende laag, zodat het door de afwasmachine afgegeven vocht de rand van het werkblad of de planken boven de afwasmachine niet beschadigt.

Boren voor deur

Wij raden aan dat u de deur zeer zorgvuldig opmeet en boort, aangezien afwijkingen van de handleiding ertoe kunnen leiden, dat de deur scheef wordt gemonteerd.



Afstandhouders opmeten en monteren

Als u afstandhouders moet monteren, moet u eerst bepalen of de muur oneffen is. Als deze oneffen is, moet u hiermee rekening houden wanneer u de afstandhouder met een steekzaag zaagt. Als er afstandhouders zijn gemonteerd, kunt u siliconen gebruiken om de voeg tussen de muur en de afstandhouder af te dichten. Breng tape op zowel de muur als de afstandhouder aan, breng de siliconen aan en verwijder de tape.

Koelkast



Koelkast en ventilatierooster

Om te zorgen dat de koelkast goed werkt, moet er een ventilatierooster in de plint worden geplaatst. Om gaten voor het ventilatierooster te maken, moet u gaten in de plint zagen. Daarvoor moet u de positie van het rooster in de plint bepalen, de benodigde lengte en breedte op de achterkant van de plint aftekenen en met een steekzaag rond de snijlijn zagen. Daarna kunt u het rooster monteren.

LET OP! Als de koelkast tegen het plafond is afgedekt, moet er ook een ventilatierooster boven de koelkast worden gemonteerd. Op deze manier zorgt u voor circulatie.

Plint



De plint aan de plintpoten monteren/aanpassen

Meet de lengte van de plint zorgvuldig op, zodat deze helemaal tot de eindplint afdekt. Zaag de plinten met een fijntandige zaag op de juiste lengte af.

LET OP! U moet een gat voor de afwasmachine maken, zodat deze er voor service makkelijk uit kan worden getrokken. Bevestig de kunststof stukken voorzichtig met weerhaken in de groef. Schuif daarna de grijpparmen erover heen. Bevestig de grijpparmen op de plintvoeten.

Handgrepen



Handgrepen op deuren monteren

Bij Kvik kunt u uit een heleboel mooie handgrepen met verschillende lengtes kiezen. Daarom moet u zelf gaten voor de handgrepen boren, zodat de gaten precies passen bij de door u gekozen handgrepen. Om het voor u zo makkelijk mogelijk te maken, hebben wij een boormal gemaakt die u in de winkel kunt kopen.

LET OP dat u de gaten vanaf de achterkant boort en tegelijkertijd een houten blokje aan de voorzijde houdt. Op deze manier voorkomt u scheurtjes rondom het gat.

Onderhoud



Onderhoud van de keuken

Een keuken wordt bijna elke dag gebruikt en slijt daardoor, net als andere gebruiksvoorwerpen. Om ervoor te zorgen, dat uw keuken zo lang mogelijk mooi blijft, raden wij u aan deze doorlopend te onderhouden. Hiervoor hebben wij in samenwerking met erkende producenten een aantal onderhoudsproducten ontwikkeld. De naam is Kvik Care.

LET OP! Wij raden ook aan om de onderhoudshandleidingen te lezen, die bij het werkblad en de overige installaties in uw keuken worden geleverd.



Kvik A/S
Stenfortvej 1, 7480 Vildbjerg
Danmark
T: +45 7211 7000 F: +45 9626 3101
www.kvik.com

